

2023

VÝROČNÍ ZPRÁVA



Obsah

- 2** Slovo předsedy Komunitního centra Petrklíč
- 4** Petrklíč očima pražského zastupitele
- 6** Organizační struktura
- 8** Osobní asistence v Praze a Středočeském kraji
- 18** Pečovatelská služba v Pardubickém kraji
- 26** Projekt Archa pomoci
- 34** Projekt Integrace ukrajinských uprchlíků
- 36** Děti a mládež
- 38** Rok 2023 v Petrklíči aneb jak to vidíme my
- 40** Naši partneři
- 44** Hospodaření
- 45** Informace o organizaci

Slovo předsedy

Slovo předsedy Komunitního centra Petrklíč

S radostí můžu říci, že i v roce 2023 nadělovalo Komunitní centrum Petrklíč radost ze života seniorům, neformálním pečujícím, dobrovolníkům, dětem a mládeži i ukrajinským uprchlíkům. O to větší radost mi dělá fakt, že se Petrklíč dále rozrostl – a to o nové projekty či kapacity stávajících projektů.

Mezi sociální služby, které poskytujeme od vzniku našeho spolku, patří terénní pečovatelská služba a osobní asistence, které působí v Praze, v Pardubickém kraji a nově také ve Středočeském kraji. Tyto služby v minulém roce podpořily 222 seniorů, kterým poskytly 29 837 hodin péče a asistence. Meziročně se kapacity

těchto služeb navýšily o 30 až 40 %. K tomu, aby tyto služby dobře fungovaly, přispělo i rozšíření vozového parku o 16 nových automobilů, zakoupení prostorů pro 2 nové pobočky (v Horoměřicích a v Pardubicích) a provedení rekonstrukce pobočky v České Třebové.

Díky návazným službám můžeme našim klientům nabídnout v rámci spolupráce i něco navíc. Během roku jsme podpořili 422 osob, kterým jsme mimo jiné poskytnuli 753 hodin dobrovolnické služby a 260 hodin poradenství. Těší nás, že se do našich aktivit zapojuje i 36 dobrovolníků a také to, že jsme tyto aktivity úspěšně rozšířili do Pardubického kraje.

Úplnou novinkou roku 2023 je navázání spolupráce s MČ Praha 10 v oblasti integrace ukrajinských

uprchlíků. Společně jsme připravili projekt, který se věnuje ukrajinským seniorům ale i dětem a mládeži, aby se úspěšně zapojili do života v České republice. V rámci projektu jsme podpořili 28 klientů v rozsahu 265 hodin podpory a v dalším roce na tyto aktivity úspěšně navazujeme.

Volný čas dětí a mládeže není jen o schůzkách v klubovně, výjezdních víkendovkách nebo táborech. V roce 2023 jsme zorganizovali několikadenní zážitkový fantasy LARP pro širokou veřejnost, kterého se zúčastnilo přes 60 účastníků. Celkem jsme během roku do naší činnosti zapojili okolo 100 osob.

Nic z naší činnosti by nebylo možné realizovat bez významné podpory ze strany dobrovolníků, pracovníků a podporovatelů. Právě díky nim jsme v roce 2023

mohli poskytnout podporu rekordnímu množství 808 klientů, z čeho mám velkou radost. Těší mě, že naši práci pozitivně reflektují i jejich rodinní příslušníci, se kterými jsme v blízkém kontaktu.

Děkujeme, že nám umožňujete rozdávat radost ze života a provázet ty, kteří to potřebují!



Bc. Jakub Fraj
předseda spolku



Petrklíč očima pražského zastupitele

Aktivita a růst Komunitního centra Petrklíč sleduji s opravdovým zájmem delší dobu. Je to jedna (jistě ne jediná) z neziskových organizací, která se – nejen v hl. m. Praze – rozvíjí a přizpůsobuje potřebám konkrétních komunit, čtvrtí, města i celé společnosti a která také hledá, jak inovativně vyplnit bílá místa ve službě potřebným.

Rozvoj Komunitního centra Petrklíč ukazuje na význam terénní pečovatelské služby a osobní asistence, stejně jako na důležitost dobrovolnické služby. Oblast dobrovolnictví je také nejčastějším tématem našich hovorů s předsedou správní rady Jakubem Frajem. V dobrovolnictví je potenciál, který může pomoci a ulehčit mnohým a který zatím neumíme plně vytěžit a ocenit. Propojení sociálních a návazných

služeb, tak jak ho realizují lidé v Petrklíči, má rozhodně budoucnost.

Originálně a obcetvorně si Petrklíč počíná také v oblasti smysluplného trávení volného času dětí a mládeže. Jde v tom nejlepším smyslu slova s dobou, navazuje spolupráci se startupy a povzbuzuje tak ostatní organizace k inovativnosti. Nic z toho by se nedalo realizovat bez kvalitních zaměstnanců. „Mít správný tým“ je frází dnešní doby, za kterou se schová leccos. Skutečnou výzvou je vychovat si, udržet a dobře odměnit dobré spolupracovníky. Petrklíč má management, který nedbá na to, kdo má jaké postavení, ale co pro celek přináší. Ti, kdo druhé vedou, se zajímají o podněty „posledního z posledních“, včas na ně odpovídají a oceňují je.

Přeji všem zaměstnancům Petrklíče dobrou budoucnost, předvídatelný dotační rámec a legislativní prostředí, konstruktivní diskuse v týmu, chápavé klienty. Stručně řečeno: i nadále mnoho důvodů k radosti z práce, kterou pro druhé dělají.



Mgr. Pavel Mareš

předseda Výboru pro rodinnou politiku a sociální oblast ZHMP, zmocněnec ZHMP pro oblast dobrovolnictví, rodinná centra a zdravotní prevenci



Komunitní centrum Petrklíč

Organizační diagram





Osobní asistence v Praze a Středočeském kraji



0,67 hodiny
trvalo poskytnutí
průměrného úkonu

155 korun

je cena 1 hodiny asistence (tj. výše spoluúčasti klienta).

774 korun

je hodnota 1 hodiny asistence (dle rozpočítaných nákladů).



ASISTENCE

WATELSKÁ SLUŽBA

STVÍ

u pro seniory a osoby
nou schopností pohybu

PARDOBICKÝ KRAJ



pečující nabízíme:

- ⊗ Dobrovolnický program
- ⊗ Praktickou pomoc
- ⊗ Poradenství
- ⊗ Vylety
- ⊗ Setkávání

VŠE JE ZDARMA

Osobní asistence v Praze a Středočeském kraji

Praha

15 812

hodin vykonané
osobní asistence
v Praze za rok 2023

88

klientů osobní
asistence Praze
za rok 2023

V minulém roce jsme v Praze prolomili magickou hranici 15 000 poskytnutých hodin osobní asistence. Ještě v roce 2021 to bylo 10 000 hodin. Takovýto nárůst zájmu klientů, počtu hodin asistence ale i počtu zaměstnanců, nám sebou pokaždé přinese mnoho nových situací a výzev.

Díky skvělému zázemí, pracovitým kolegům i podpoře partnerů, jsme však nárůst kapacity zvládli. Jsme tak schopní našimi službami pomáhat stále většímu počtu osob, kteří nás potřebují. I proto se v minulém roce naše působení úspěšně rozšířilo do Středočeského kraje.



Bc. Veronika Dolejšová
vedoucí služby



Osobní asistence v Praze a Středočeském kraji

Vstup osobní asistence do Středočeského kraje



hodin vykonané
osobní asistence
ve Středočeském
kraji za rok 2023



klientů osobní asistence
ve Středočeském
kraji za rok 2023

Zásadním milníkem bylo v roce 2023 rozšíření našich sociálních i návazných služeb ze dvou krajů do tří, konkrétně v rámci Středočeského kraje. Snažíme se, podobně jako tomu je především v Pardubickém kraji, být zde pro seniory a další různě znevýhodněné osoby i v hůře dostupných lokalitách mimo velká města.

V Horoměřicích, Velkých Přílepech, Stanicích, Úněticích, Tuchoměřicích a okolních obcích jsme mohli poskytnout nejen 1 940 hodin asistence, ale nabídnout i služby odborného poradenství či vzdělávání neformálních pečujících v rámci projektu Archa pomoci. V minulém roce jsme také v Horoměřicích započali budování zázemí pro zaměstnance i setkávání s potenciálními klienty. To bude dokončeno v příštím roce.



Bc. Samuel Dolejš
zástupce ředitele



Osobní asistence v Praze a Středočeském kraji

Organizační diagram

Pracovníci zázemí
osobní asistence

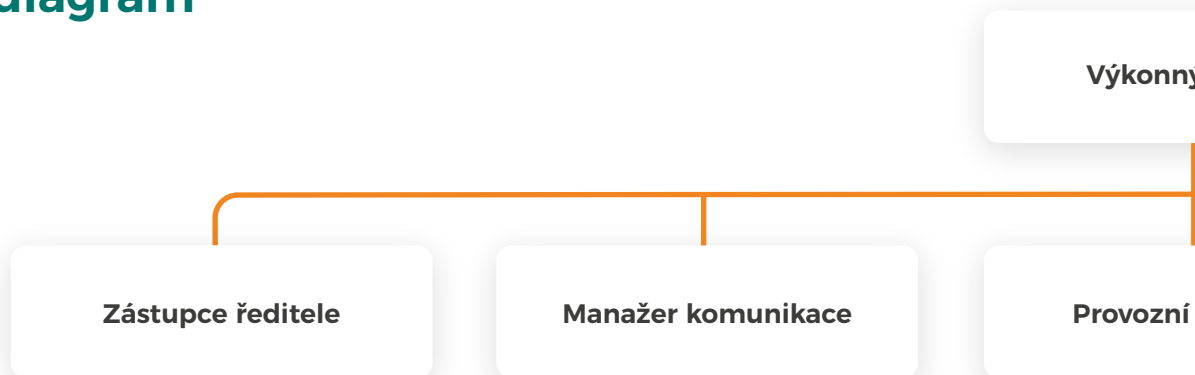

Bc. Jakub Fraj – výkonný ředitel
Bc. Samuel Dolejš – zástupce ředitele
Ing. Richard Klíma – manažer komunikace
Mgr. Jakub Sotl – provozní manažer
Bc. Veronika Dolejšová – vedoucí služby
Stanislava Sotlová – účetní
Hana Králová – administrativní pracovnice

Sociální pracovnice
Mgr. Petra Bartozelová
Mgr. Lucia Červeňová
Michaela Horáková, Dis
Bc. Barbora Illichová
Bc. Kateřina Kosanová
Mgr. Nikola Slováková

ředitel

manažer

Vedoucí služby

Účetní

Administrativní
pracovník

Sociální pracovníce

Osobní asistentky

Osobní asistence v Praze a Středočeském kraji

Hospodaření

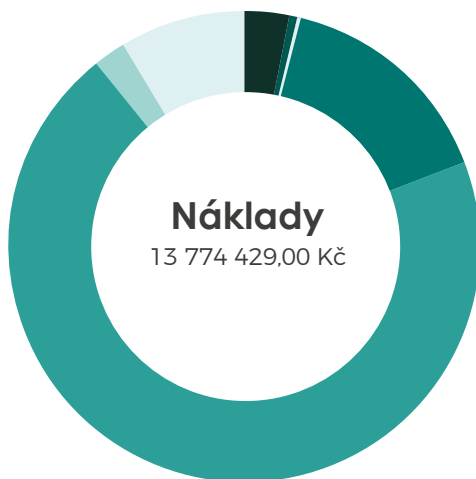

Náklady

| | |
|----------------------|--------------|
| ● Spotřeba | 454 029 Kč |
| ● Opravy a udržování | 63 369 Kč |
| ● Cestovné | 14 910 Kč |
| ● Ostatní služby | 2 104 395 Kč |
| ● Osobní náklady | 9 623 181 Kč |
| ● Odpisy | 328 383 Kč |
| ● Ostatní náklady | 1 156 162 Kč |

Náklady celkem

13 744 429 Kč

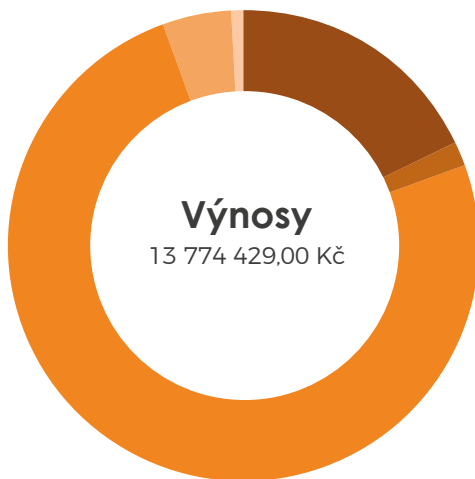

Výnosy

| | |
|----------------|---------------|
| Tržby | 2 457 314 Kč |
| Dary | 245 228 Kč |
| Dotace | 10 310 205 Kč |
| Fondy | 651 419 Kč |
| Ostatní výnosy | 80 263 Kč |

Výnosy celkem **13 744 429 Kč**

Pečovateľská služba v Pardubickém kraji



0,34 hodiny

trvalo poskytnutí
průměrného úkonu

155 korun

je cena 1 hodiny péče (tj. výše spoluúčasti klienta).

1 028 korun

je hodnota 1 hodiny péče (dle rozpočítaných nákladů).

39 zaměstnanců



111 klientů



11 automobilů





Pečovatelská služba v Pardubickém kraji

12 085

hodin vykonané
vykonané péče
za rok 2023

111

klientů pečovatelské
služby za rok 2023

V kraji, kde Komunitní centrum Petráčovice začínal své působení, jsme zažili výjimečný rok. Stále rostoucí kapacita pečovatelské služby nám ukazuje, že naše práce zde ještě rozhodně neskončila a o naše služby je stále větší zájem. Tuto poptávku se nám v minulém roce dařilo uspokojovat mimo jiné i například nárůstem počtu automobilů. Díky nim se můžeme dostávat za klienty rychleji, efektivněji a pomáhat tak i v hůře dostupných lokalitách.

Také naše pobočky v České Třebové a Pardubicích prošly osvěžující změnou díky rekonstrukci, kterou pocítí především naši zaměstnanci ale i klienti, kteří k nám zavítají.



Andrea Masárová, DiS.
sociální pracovnice



Pečovatelská služba v Pardubickém kraji

Organizační diagram

Pracovníci zázemí
pečovatelské služby

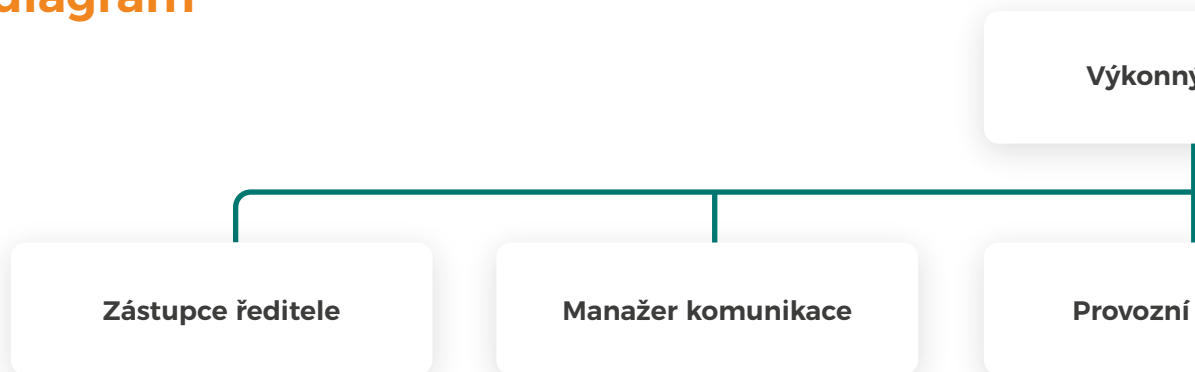

Bc. Jakub Fraj – výkonný ředitel
Bc. Samuel Dolejš – zástupce ředitele
Ing. Richard Klíma – manažer komunikace
Mgr. Jakub Sotl – provozní manažer
Bc. Marek Mana, DiS. – vedoucí služby
Bc. Veronika Dolejšová – vedoucí služby
Markéta Voleská – koordinátor péče
Stanislava Sotlová – účetní
Jitka Hubálková – administrativní pracovnice

Sociální pracovníci
Bc. Samuel Janoušek, BA, DiS.
Mgr. Veronika Jílková
Andrea Masárová, DiS.
Bc. Denisa Slávková, DiS.
Bc. Iva Tesařová

ředitel

manažer

Vedoucí služby

Účetní

Administrativní
pracovník

Sociální pracovníci
a koordinátor péče

Pečovatelky

Pečovatelská služba v Pardubickém kraji

Hospodaření

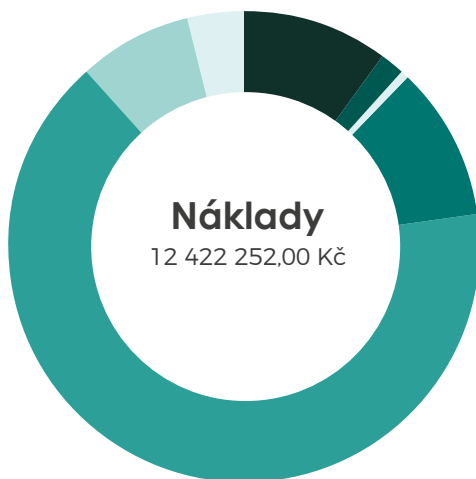

Náklady

| | |
|----------------------|--------------|
| ● Spotřeba | 1 251 159 Kč |
| ● Opravy a udržování | 214 129 Kč |
| ● Cestovné | 82 345 Kč |
| ● Ostatní služby | 1 281 957 Kč |
| ● Osobní náklady | 8 148 220 Kč |
| ● Odpisy | 976 422 Kč |
| ● Ostatní náklady | 468 020 Kč |

Náklady celkem

12 422 252 Kč

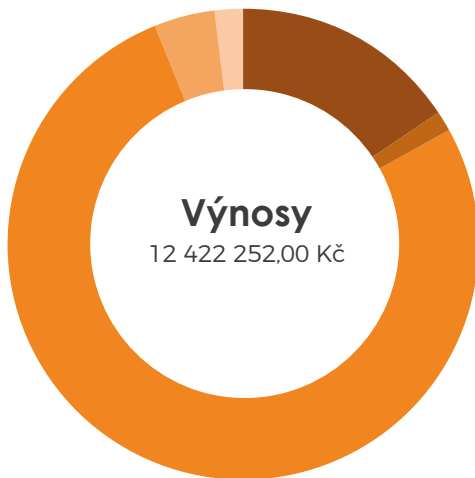

Výnosy

| | |
|----------------|--------------|
| Tržby | 1 935 990 Kč |
| Dary | 195 036 Kč |
| Dotace | 9 543 312 Kč |
| Fondy | 529 409 Kč |
| Ostatní výnosy | 218 505 Kč |

Výnosy celkem **12 422 252 Kč**

Projekt Archa pomoci



753 hodin

dobrovolnické práce



299 účastníků akcí



34 akcí

Archa pomoci je projektem, který jsme v roce 2021 převzali od Sboru CASD Praha Smíchov. Projekt zastřešuje činnost dobrovolnického centra, pro které jsme u Ministerstva vnitra ČR zařídili akreditaci. Dále se věnuje podpoře a poradenství seniorům a neformálním pečujícím. Projekt se orientuje i na organizaci výletů pro seniory a setkávání neformálních pečujících. Snažíme se být podporou, která doplňuje námi poskytované sociální služby.

3

pracovníci
projektu

297

osobních
setkání

260 hodin poradenství



87 klientů poradny





Projekt Archa pomoci

753

hodin dobrovolnické
práce za rok 2023

260

hodiny poradenství
za rok 2023

Archa pomoci svými aktivitami pomohla necelým 300 klientům. Ti se díky ní mohli věnovat aktivitám, které je rozvíjejí a svůj volný čas investovali do smysluplných aktivit. Mnozí z nich také využili služeb naší poradny a mohli tak častokrát zlepšit svou životní situaci.

Senioři a různě zdravotně znevýhodnění lidé navštívili námi pořádané semináře, kterých v roce 2023 bylo 22. Také využili služeb našich dobrovolníků.

Archa se v závěru roku připravovala na transformaci, která její služby rozšíří a zefektivní. Věříme, že i v příštím roce se nám podaří plně dostát našemu závazku vůči klientům, a sice, že na vše co do jejich života přijde, nebudou muset být sami.



Bc. Kateřina Chlebovnová
vedoucí projektu

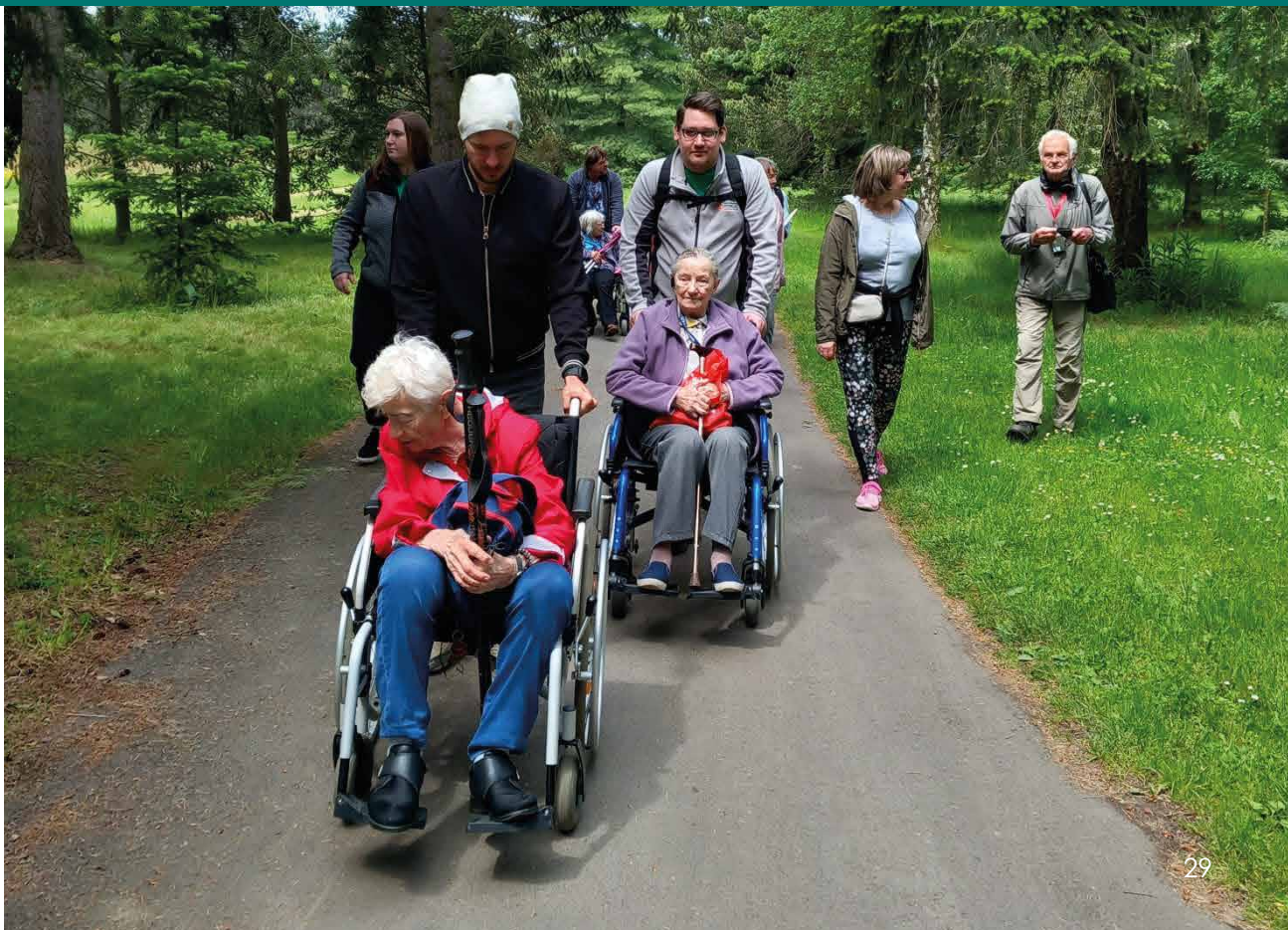

Projekt Archa pomoci

Organizační diagram



Bc. Jakub Fraj – výkonný ředitel

Bc. Samuel Dolejš – zástupce ředitele

Ing. Richard Klíma – manažer komunikace

Mgr. Jakub Sotl – provozní manažer

Mgr. Jana Perdomo – vedoucí projektu a poradny (do 31. 3. 2023)

Bc. Kateřina Chlebovnová – vedoucí projektu a dobrovolnického centra (od 1. 4. 2023)

Bc. Kateřina Kuzbová – vedoucí poradny (od 1.4. 2023)

Stanislava Sotlová – účetní

Vedoucí

D

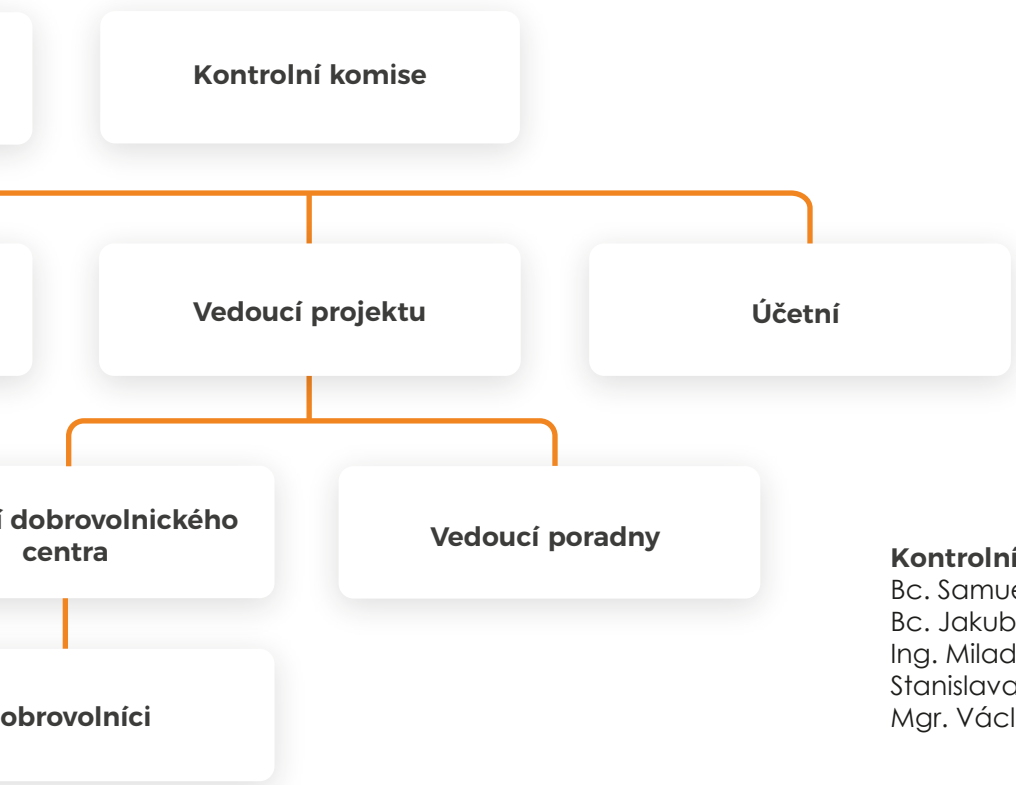

Kontrolní komise Archy pomoci

- Bc. Samuel Dolejš – předseda kontrolní komise
- Bc. Jakub Fraj – člen
- Ing. Milada Macháňová – členka
- Stanislava Sořlová – členka
- Mgr. Václav Vondrášek – člen

Projekt Archa pomoci

Hospodaření

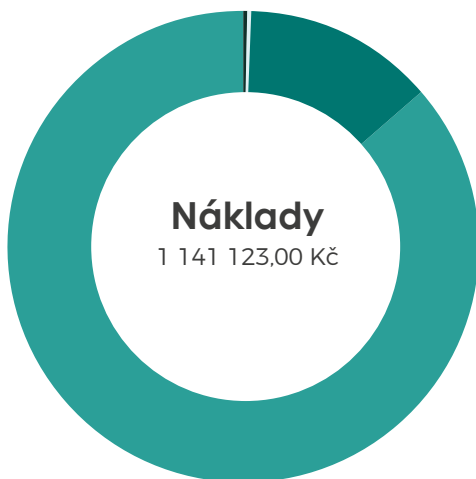

Náklady

| | |
|----------------------|------------|
| ● Spotřeba | 2 705 Kč |
| ● Opravy a udržování | 0 Kč |
| ● Cestovné | 2 398 Kč |
| ● Ostatní služby | 152 128 Kč |
| ● Osobní náklady | 983 892 Kč |
| ● Odpisy | 0 Kč |
| ● Ostatní náklady | 0 Kč |

Náklady celkem

1 141 123 Kč

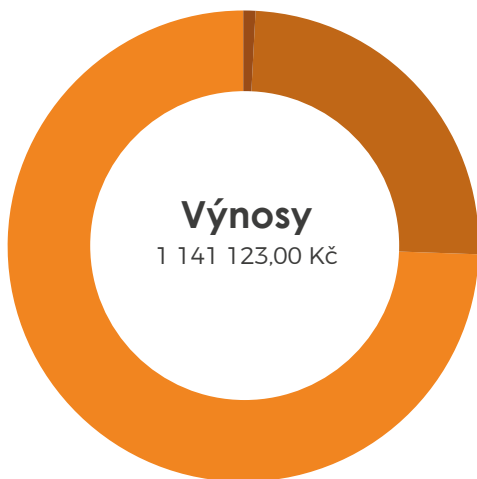

Výnosy

| | |
|----------------|------------|
| Tržby | 9 660 Kč |
| Dary | 284 463 Kč |
| Dotace | 847 000 Kč |
| Fondy | 0 Kč |
| Ostatní výnosy | 0 Kč |

Výnosy celkem **1 141 123 Kč**

Projekt Integrace ukrajinských uprchlíků

Ve spolupráci s MČ Praha 10, Magistrátem hlavního města Praha a organizací UNICEF jsme v září spustili projekt, který měl za cíl podpořit integraci osob přicházejících z Ukrajiny s udělenou dočasnou ochranou, konkrétně na území Prahy 10. Cílovou skupinou byly rodiny s dětmi a také senioři. S těmito spoluobčany žijícími v našem okolí, se nám podařilo uskutečnit různá setkání a aktivity. Příkladem mohou být užitečné lekce českého jazyka, diskuzní setkání, tvořivé dílny, individuální i skupinová psychologická pomoc a poradenství, či doučování. V rámci integrace českých a ukrajinských seniorů se při nejrůznějších aktivitách spolupracovalo také s Archou pomoci.



45 počet klientů

266

hodin podpory



4 počet pracovníků



1x týdně konverzační skupinka



1x za 14 dnů tvůrčí dílna

Hospodaření

Náklady

Osobní náklady 850 108 Kč

Náklady celkem 850 108 Kč

Výnosy

Podpora MČ Praha 10 850 108 Kč

Výnosy celkem 850 108 Kč

Bc. Jaroslava Bednářová – vedoucí projektu a speciální pedagožka

Teřana Suchá Buha – aktivizační pracovnice

Mgr. Tetiana Kolodiichuk – psycholožka

Mgr. Darja Krjukova – koordinátor dobrovolníků



Děti a mládež

Komunitní centrum Petrklíč se v roce 2023 opět nezaměřovalo pouze na seniory. Důležitou částí naší činnosti jsou aktivity směřované i na mladší generaci – děti a mládež. S těmi intenzivně pracujeme od roku 2020. Ani letos jsme působení na tuto cílovou skupinu nepodcenili.

Mezi nejzásadnější akce určitě řadíme letní tábory, které se uskutečnily v krásné přírodě kolem tábořiště Hadovka u Plzně. Kromě již tradičního tábora pro mládež ve věku 13-17 let, jsme v minulém roce realizovali také pilotní tábor určený pro malé děti ve věku 2-8 let s jejich tatínky, tzv. Baby tábor. Reakce na první zkušenost takto

malých dětí s nepříznivými podmínkami pobytu v přírodě, byla pro nás velkým otazníkem. Z reakcí otců i dětí jsme však poznali, že takto strávený čas byl velmi zábavný a přínosný pro všechny zúčastněné. Pod naší taktovkou jsme také v minulém roce uspořádali LARP tábor s pirátskou tematikou.

V naší „základně“, tedy klubovně v pražských Strašnicích se opět odehrávala pravidelná setkání u hraní deskových her a další aktivity. Zároveň jsme využívali příležitostí, jak zvyšovat u dětí a mládeže povědomí o moderních technologiích. Například zapojením do projektu od organizace Průša

Research, v rámci kterého jsme získali 3D tiskárnu a nabyli zkušeností s programováním v 3D prostředí i výrobu nejrůznějších pomůcek.

Na naše aktivity pro smysluplné trávení volného času dětí a mládeže ani v příštím roce nezapomeneme. Chystáme se například účastnit akcí typu Den dobrovolnictví a volného času, které jsme byli součástí už v roce 2023. Tyto akce jsou skvělou příležitostí dát o našich aktivitách vědět široké veřejnosti.

185

účastníků akcí

2

letní tábory
v přírodě

4

táborové
víkendovky

1

LARP



Rok 2023 v Petrklíči

Jak to vidíme my



Sociální pracovnice

Jako mezičlánek mezi asistentkami potažmo pečovatelkami a vedením je pro mne důležitá dobře nastavená obousměrná komunikace. Ta v Petrklíči funguje skvěle a informace se efektivně dostávají napříč celou organizací. Od důležitých informací týkajících se pořízení nových automobilů pro naši práci, až po přání k významným dnům v roce, ve kterých nám vedení dává najevo, že jim na nás záleží.



Manažer lidských zdrojů

Vždy mě těší, když je rok stabilní i z pohledu personálního zajištění. V roce 2023 se nám podařilo obsadit pozice velice loajálními a zkušenými zaměstnanci, díky kterým se může Petrklíč pyšnit statutem stabilní a rozvíjející se organizace.



Manažer komunikace a fundraisingu

Těší mě, že mají firmy i obce, v jejichž blízkosti působíme, zájem podporovat činnost, která zlepšuje situaci seniorů v jejich okolí. Jejich pomoc a důvěra jsou pro nás významnou odměnou za častokrát náročnou práci v neziskovém sektoru.



Pečovatelka

Jsem ráda, že mi Petrklíč poskytuje bezpečné a plnohodnotné zázemí pro setkávání s kolegyněmi i potřebné sdílení zkušeností a postřehů. Vedení také stále vylepšuje samotný prostor kancelář. Ukázkou je například naše zrekonstruovaná pobočka v České Třebové či ta „sousedská“ v Pardubicích.



Naši partneři

Petrklíč, jakožto nezisková organizace, si velice váží každého partnera, o kterého se může opřít nebo se s ním poradit. Jsme vděční, že je okolo nás stále rostoucí množství organizací, obcí, dárců, kteří nám jsou oporou v nejrůznějších oblastech našeho fungování.

Státní správa

Na úrovni státní správy nás podporuje Ministerstvo práce a sociálních věcí, Ministerstvo pro místní rozvoj, Ministerstvo vnitra a Ministerstvo životního prostředí.



MINISTERSTVO
PRO MÍSTNÍ
ROZVOJ ČR



MINISTERSTVO VNITRA
ČESKÉ REPUBLIKY

Ministerstvo životního prostředí

Kraje

Tím, že v krajích, kde působíme, jsme součástí krajské sítě, spolupracujeme s Hlavním městem Prahou a Pardubickým krajem. Letos k nim přibyl nově Středočeský kraj.



Pardubický
kraj

Středočeský kraj

Města

Významnou podporu nám poskytují obce, ve který působíme a nabízíme své služby. Ve Středočeském kraji probíhá spolupráce s obcemi Horoměřice, Statenice, Velké Přílepy a Únětice. V Pardubickém kraji zase spolupracujeme s městy Pardubice a Česká Třebová včetně menších obcí v okolí.



Městské části

V případě Hlavního města Prahy spolupracujeme s městskými částmi Praha 5, Praha 6 a Praha 10.



Soukromí dárci

Velmi děkujeme za podporu i soukromým dárcům a organizacím nejrůznějšího zaměření, avšak se sympatiemi k našemu poslání a nabízeným službám. I bez nich by nebylo možné dále růst a poskytovat podporu těm, kteří jí potřebují.



Sřešní organizace

Jsme hrdými členy větších sítí organizací. Jsou mezi nimi Asociace veřejně prospěšných organizací ČR, Asociace nestátních neziskových organizací ČR, Asociace poskytovatelů sociálních služeb ČR, České asociace pečovatelské služby, ale i Rady dětí a mládeže hlavního města Prahy.



Výkaz zisku a ztrát

| Rozvaha - aktiva (v tis. Kč) k 31. 12. 2023 | | NÁKLADY A VÝNOSY | | |
|--|--|------------------------|---------------------|---------------|
| | | Stav k rozvahovému dni | | |
| | | Hlavní činnost | Hospodářská činnost | Celkem |
| I. | Spotřebované nákupy a nakupované služby | 6 046 | 0 | 6 046 |
| III. | Osobní náklady | 19 320 | 0 | 19 320 |
| IV. | Daně a poplatky | 8 | 0 | 8 |
| V. | Ostatní náklady | 973 | 0 | 973 |
| VI. | Odpisy, prodaný majetek, tvorba a použití rezerv a opravných položek | 1 956 | 5 | 1 961 |
| VII. | Poskytnuté příspěvky | 18 | 0 | 18 |
| | Náklady celkem | 28 321 | 5 | 28 326 |
| I. | Provozní dotace | 20 576 | 0 | 20 576 |
| II. | Přijaté příspěvky | 1 136 | 0 | 1 136 |
| III. | Tržby za vlastní výkony a zboží | 5 253 | 47 | 5 300 |
| IV. | Ostatní výnosy | 1 515 | 0 | 1 515 |
| V. | Tržby z prodeje majetku | 0 | 51 | 51 |
| | Výnosy celkem | 28 480 | 98 | 28 578 |
| C. | Výsledek hospodaření před zdaněním | 159 | 93 | 252 |
| D. | Výsledek hospodaření po zdanění | 159 | 93 | 252 |

Rozvaha

| Rozvaha - aktiva (v tis. Kč) k 31. 12. 2023 | | AKTIVA | Stav k prvnímu dni účetního období | Stav k poslednímu dni účetního období |
|--|---------------------------------------|--------|---------------------------------------|--|
| A. | Dlouhodobý majetek celkem | | 1 221 | 22 595 |
| II. | Dlouhodobý hmotný majetek celkem | | 1 630 | 24 965 |
| IV. | Oprávky k dlouhodobému majetku celkem | | -409 | -2 370 |
| B. | Krátkodobý majetek celkem | | 1 160 | 1 124 |
| I. | Zásoby celkem | | 55 | 45 |
| II. | Pohledávky celkem | | 1 073 | 1 026 |
| III. | Krátkodobý finanční majetek celkem | | 32 | 52 |
| Aktiva celkem | | | 2 381 | 23 719 |

| Rozvaha - pasiva (v tis. Kč) k 31. 12. 2023 | | PASIVA | Stav k prvnímu dni účetního období | Stav k poslednímu dni účetního období |
|--|------------------------------|--------|---------------------------------------|--|
| A. | Vlastní zdroje celkem | | -214 | 12 285 |
| I. | Jmění celkem | | 431 | 12 677 |
| II. | Výsledek hospodaření celkem | | -645 | -392 |
| B. | Cizí zdroje celkem | | 2 595 | 11 434 |
| II. | Dlouhodobé závazky celkem | | 278 | 405 |
| III. | Krátkodobé závazky celkem | | 2 317 | 10 859 |
| IV. | Jiná pasiva celkem | | 0 | 170 |
| Pasiva celkem | | | 2 381 | 23 719 |

Usnesení dozorčí rady

Usnesení Dozorčí rady Komunitního centra Petrklíč, z. s. k účetní závěrce za rok 2023

Dozorčí radě KCP byly předloženy kompletní účetní výkazy za rok 2023, tj. rozvaha v plném rozsahu a výkaz zisků a ztrát v plném rozsahu. Podkladové materiály obsahují i kompletní účetní deník.

Účetním výsledkem hospodaření za rok 2023 je zisk ve výši 252 tis. Kč. Po převodu zisku na účet neuhrazené ztráty minulých let bude kumulovaná ztráta tvořit 456 tis. Kč. Záporná částka je kryta částečným čerpáním z kontokorentního úvěru u ČSOB v celkové možné výši 8 000 000,- Kč. Úroková sazba u kontokorentního úvěru tvoří PRIBOR + 1,9 %.

S ohledem na zvyšující se výši ročního obrátu (16 mil. Kč v roce 2022, 28 mil. Kč v roce 2023 a 38 mil. Kč plánováno v roce 2024) i majetku (1,6 mil. Kč v roce 2 022 a 25 mil. Kč v roce 2023) není kumulovaná ztráta pro spolek zásadním ekonomickým problémem.

Hospodaření není ohroženo ani nedostatkem peněz na účtech, protože je sjednán kontokorentní úvěr ve výši 8 mil. Kč a vyrovnávací půjčka ve výši 9 mil. Kč ze soukromých zdrojů.

Na základě výše uvedených skutečností doporučuje Dozorčí rada KCP schválit účetní závěrku Komunitního centra Petrklíč, z.s. za rok 2023.

V Praze dne 22. 4. 2024

Za Dozorčí radu KCP:

Pavel Zvolánek, B.Th., předseda

Iveta Halešová

Martin Kábrt, MSc.

Ing. Stanislav Rusňák

Mgr. Soňa Sílová

Informace o organizaci

Úplný název: Komunitní centrum Petrklíč, z.s.
IČ: 03776395
Číslo účtu: 304341955/0300
Daňová schránka: 453ynfv
E-mail: kancelar@petrklice.cz

Adresa sídla:
Nové náměstí 1746, 560 02 Česká Třebová

Adresy regionálních kanceláří v Praze:
Kolovratská 111/2, 100 00 Praha 10 - Strašnice
Soborská 1302/8, 160 00 Praha 6 – Dejvice

Adresy regionálních kanceláří v Pardubickém kraji:
Nové náměstí 1746, 560 02 Česká Třebová
Družstevní 120, 530 09 Pardubice II – Polabiny

Počet členů spolku: 55

Statutární orgán

Bc. Jakub Fraj – předseda spolku
Bc. Samuel Dolejš – místopředseda

Správní rada

Bc. Jakub Fraj – předseda správní rady
Bc. Samuel Dolejš – místopředseda
Bc. Veronika Dolejšová – členka
Jitka Hubálková – členka
Stanislava Sotlová – členka

Dozorčí rada

Pavel Zvolánek, B.Th. - předseda dozorčí rady
Iveta Halešová – členka
Martin Kábrt, MSc. - od 11/2023
Ing. Stanislav Rusňák – člen
Mgr. Soňa Sílová – členka
Mgr. Jakub Sotl - do 2/2023

Text výroční zprávy za rok 2023 byl schválen správní radou dne 25. června 2024.



 www.petrklice.cz

 [@petrklice.cz](https://www.facebook.com/petrklice.cz)

 [@petrklice.cz](https://www.instagram.com/petrklice.cz)

 [@petrklice.cz](https://www.linkedin.com/company/petrklice.cz)